

2024



LINGUASKILL Anywhere

Manuel du candidat

Linguaskill   
from Cambridge

## Sommaire

Introduction	3
Prérequis techniques et règles à respecter	4
1. Se préparer à passer le test Linguaskill Anywhere	5
2. Installer l'application SUMADI	6
3. Ouvrir l'application SUMADI	6-7
4. Créer son profil et vérifier les réglages de SUMADI	7 à 10
5. Options du menu	11
6. Réaliser le test Linguaskill Anywhere	12-13
7. Guide pour fermer les programmes pouvant bloquer l'application et Support technique	13 à 15
8. Après le test : recevoir et transmettre ses résultats	15

## Introduction

SUMADI™ est une plateforme en ligne innovante qui permet une surveillance à distance lors du passage de tests et d'examen. Elle fonctionne grâce à l'analyse de données : la reconnaissance faciale et la surveillance de l'activité du candidat à l'écran, entre autres.

Le passage des tests Linguaskill General et Linguaskill Business avec SUMADI™ permet aux candidats de pouvoir passer le test à distance dans des conditions sécurisées qui garantissent la fiabilité de leur résultat.

Dans ce document, vous trouverez les informations importantes pour passer votre test Linguaskill avec SUMADI™.

### **Lisez l'ensemble des instructions avant de commencer**

Si possible, imprimez les instructions pour pouvoir vous y référer pendant l'installation (vous ne pourrez pas afficher ces instructions à l'écran une fois l'application SUMADI ouverte.

## Prérequis techniques

Il est de la responsabilité du candidat de vérifier que son matériel répond aux prérequis ci-dessous.

- Compatibilité PC et macOS : **PC** : toutes les versions de Windows 10, Windows 11  
**MAC**: MacOS 12 (Monterrey) - MacOS 13 (Ventura)
- Webcam : résolution minimum : 1280 x 720 (recommandée : 1366 x 768 ou plus)
- Débit internet : 4 GB (minimum 2.5 GB) – 8GB recommandé
- Taille de l'écran : 13" minimum avec une résolution de 1280 px x 720 px minimum
- Application SUMADI installée (voir les instructions ci-dessous)
- Navigateur : Chrome
- Applications interdites sélectives : l'administrateur du compte peut demander si des applications spécifiques peuvent être autorisées pendant l'examen.
- Surveillance de la mise au point : améliorations de cette fonctionnalité qui empêchent l'utilisateur de perdre sa concentration en maintenant toujours la fenêtre d'examen sur l'écran principal pendant la surveillance.
- Reconnaissance du microphone (seulement pour le module Speaking) : permet de paramétrer votre microphone dans le menu des paramètres.

### ATTENTION :

- Le test ne peut pas être passé sur tablettes ou sur téléphone portable
- L'utilisation d'une connexion partagée d'internet avec un smartphone est à bannir car elle risque de ralentir le système et le chargement des questions du test ce qui pourrait avoir une grave incidence : avoir un résultat incomplet.

**RAPPEL** : L'utilisation d'un second écran n'est pas autorisée

## Règles de surveillance à distance

- Comme dans toute situation d'examen il vous est demandé d'être attentif à ce que vous verrez sur l'écran et en aucun cas d'essayer de chercher les réponses à l'aide d'un autre écran, d'un téléphone, notes .... Au risque de voir votre test invalidé.
- Vous devez être seul dans la pièce pendant toute la durée du test. Prévenez votre entourage pour ne pas être interrompu.
- La table ou le bureau sur lequel se trouve votre ordinateur doit être dégagée de tout document ou appareil électronique.
- Ayez uniquement à portée de main les « Entry Codes » qui vous ont été remis dans votre confirmation d'inscription (un par module), votre pièce d'identité (CNI ou passeport en cours de validité), et des feuilles de brouillon vierge si vous passez l'épreuve d'expression orale (module Speaking).
- La présence de notes pré-écrites, de dictionnaires ou de tout autre support en anglais est interdite.

# 1. Se préparer à passer le test Linguaskill Anywhere

## Lieu de passage du test

- Installez-vous dans une pièce fermée, calme et éclairée.
- Vous devez être seul dans la pièce pendant toute la durée du test. Prévenez votre entourage pour ne pas être interrompu.
- La table ou le bureau sur lequel se trouve votre ordinateur doit être dégagée de tout document ou appareil électronique. Ayez uniquement à portée de main les « Entry Codes » qui vous ont été remis dans votre confirmation d'inscription (un par module), votre pièce d'identité (CNI ou passeport en cours de validité), et des feuilles de brouillon vierge pour l'épreuve d'expression orale (module Speaking).
- La présence de notes pré-écrites, de cours, de dictionnaires ou de tout autre support en anglais est interdite.
- La nourriture et les boissons ne sont pas autorisés pendant le test

## Prise de note et enregistrement

- La prise de note n'est pas autorisée pendant le test, sauf pour le module d'expression orale (Speaking).
- Il est strictement interdit d'enregistrer la session de test (enregistrement sonore, vidéo ou autre).

## Tutoriels

Consulter les tutoriels vidéos en français pour chaque module du test :

- [Reading & Listening](#)
- [Writing](#)
- [Speaking](#)

**Note:** les pauses ne sont pas autorisées pendant les modules de test. En quittant le champ de la webcam, vous invalidez votre test.

## 2. Installer l'application SUMADI

Pour installer l'application SUMADI et réaliser votre test, vous devez utiliser le navigateur **Chrome**.

Si vous n'utilisez pas ce navigateur, vous pouvez le télécharger [ici](#). Une fois sur Chrome, [cliquez sur ce lien](#) (qui vous a également été fourni dans l'email de confirmation d'inscription) et téléchargez l'application SUMADI en suivant ce lien :

<https://app-electron-eu.sumadi.net/download/app/en/eu/global/v2>

La fenêtre ci-dessous apparaît. Vous êtes invité à télécharger l'application en cliquant sur le système d'exploitation que vous utilisez :

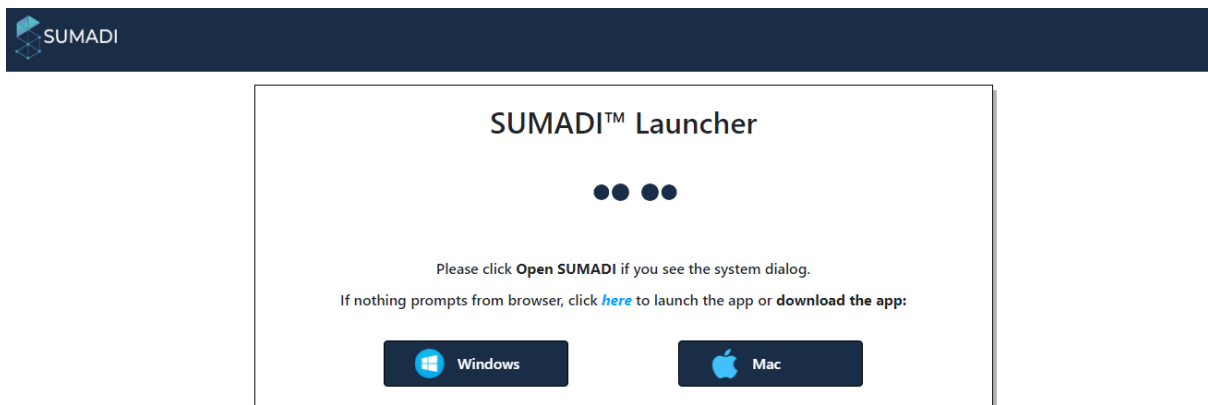

Pour télécharger l'application:

1. Sélectionnez le bouton correspondant à votre système d'exploitation, ainsi que le dossier dans lequel le programme sera sauvegardé lorsque cette option apparaît.
2. Une fois que le téléchargement a commencé, allez dans le coin en bas à gauche de votre navigateur, cliquez sur la flèche de l'installateur et sélectionnez « Sauvegarder »

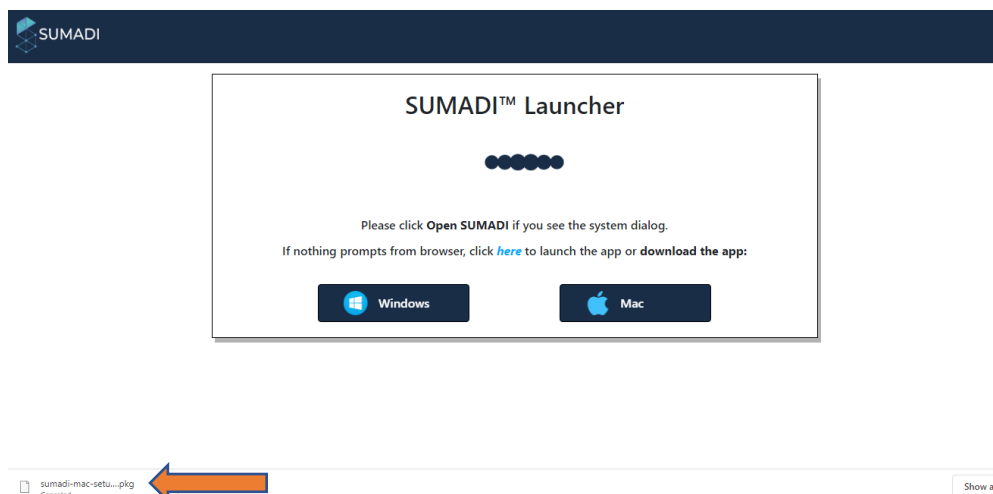

3. Si une fenêtre de Windows Defender s'ouvre (pour les utilisateurs de Windows OS), cliquez sur « Plus d'information » puis sur « Installer quand même »
4. Une fois les étapes ci-dessus réalisées, l'installation de l'application s'effectue.

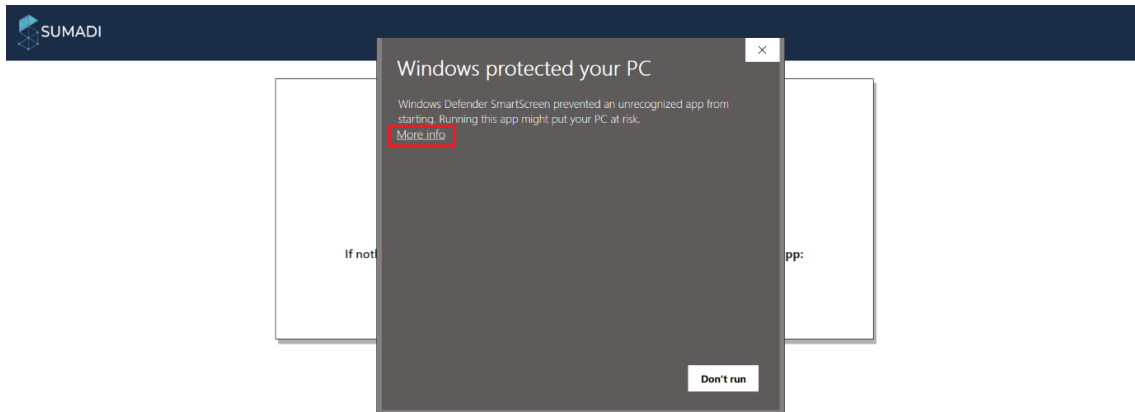

5. Une fois l'application installée, rendez-vous dans le dossier où vous l'avez enregistrée et cliquez sur l'application. Cela va créer un raccourci sur votre bureau. En utilisant ce raccourci, vous serez automatiquement redirigé vers le portail de test Cambridge Assessment. **Avant de continuer et de vous rendre sur la plateforme de test, lisez les instructions en pages suivantes. Vous ne pourrez plus les consulter une fois l'application SUMADI ouverte.**

### 3. Ouvrir l'application SUMADI

Redémarrez votre ordinateur avant de commencer votre test.

Avant d'ouvrir l'application, pensez à :

- Avoir à portée de main les « Entry Codes » qui vous ont été remis dans votre confirmation d'inscription (un par module), votre pièce d'identité (CNI ou passeport en cours de validité) et des feuilles de brouillon vierges pour le module d'expression orale (Speaking), pensez à vous munir de l'**Institution ID** de notre organisme **FR025\_UNI\_RP** pour installer l'application SUMADI.
- Consulter les tutoriels vidéos pour chaque module du test ([Reading & Listening](#), [Writing](#) et [Speaking](#)). Si vous essayez de les regarder après le lancement du test, votre test pourra être invalidé.
- Augmenter le volume du son de votre ordinateur (vous pourrez le régler une fois dans l'application)
- Fermer tous les programmes et toutes les fenêtres ouvertes avant de commencer. Vous ne devez pas ouvrir de nouvelles fenêtres ou lancer de programme avant la fin du test.

Lorsque vous accédez à SUMADI grâce au raccourci sur votre bureau, vous arrivez sur la page ci-dessous.

Attention à bien rentrer l'Institution ID : **FR025\_UNI\_RP**

Cliquez ensuite sur « Submit » pour arriver directement sur la page d'identification du test.

Indiquez sur le pavé de **GAUCHE** l'« Entry Codes » du premier module (si vous réalisez les 3 modules, l'ordre de passage est : Reading & Listening, Writing, puis Speaking), puis cliquez sur OK.

**Assurez-vous qu'aucune information n'est écrite sur le pavé de droite**

#### 4. Créer son profil et vérifier les réglages de SUMADI

Après avoir indiqué votre code et avoir cliqué sur le module que vous vous apprêtez à passer, vous serez invités à fournir vos coordonnées. Vous devrez les fournir de nouveau au début de chaque module. Assurez-vous que votre **nom**, **adresse email** et **numéro de téléphone** soient exactement les mêmes à chaque fois, sans quoi vous ne pourrez pas recevoir de rapport de test global.



Si c'est la première fois que vous utilisez SUMADI, vous devrez également créer votre profil visuel. Cliquez sur chaque image dans l'ordre (profil gauche, puis visage de face, puis profil droit) et réalisez à chaque fois la photo correspondante. Pour prendre la photo, positionnez-vous correctement puis cliquez sur « Take Photo ».



Une fois cette étape terminée, un message de confirmation s'affichera à l'écran.

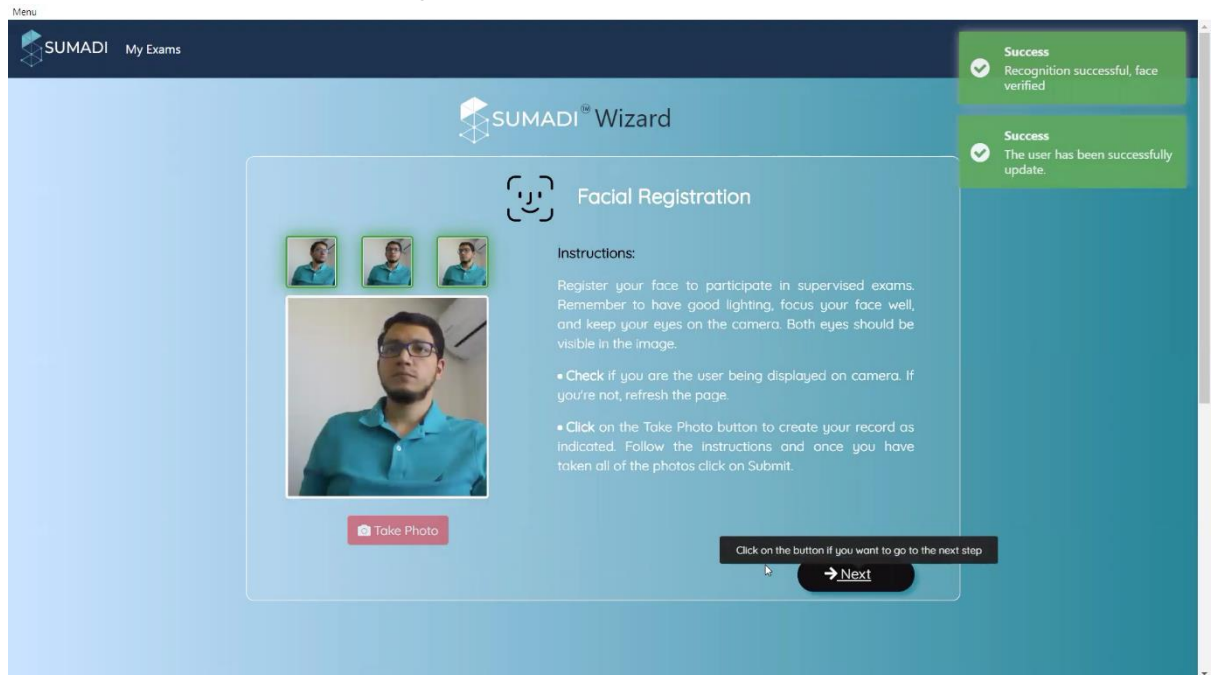

Pour sauvegarder votre profil, cliquez sur « **Next** ».

**Note:** vous ne devrez créer votre profil visuel que lors de votre première utilisation de SUMADI.

**Si votre profil visuel est déjà configuré**, vous serez redirigé vers l'Assistant SUMADI pour contrôler votre identité visuelle. Pour cela, placez-vous face à la webcam et cliquez sur « Verify ». Si votre image ne correspond pas au profil visuel associé à votre compte, vous ne pourrez pas aller plus loin. Si votre profil est validé, cliquez sur « Next » pour continuer.

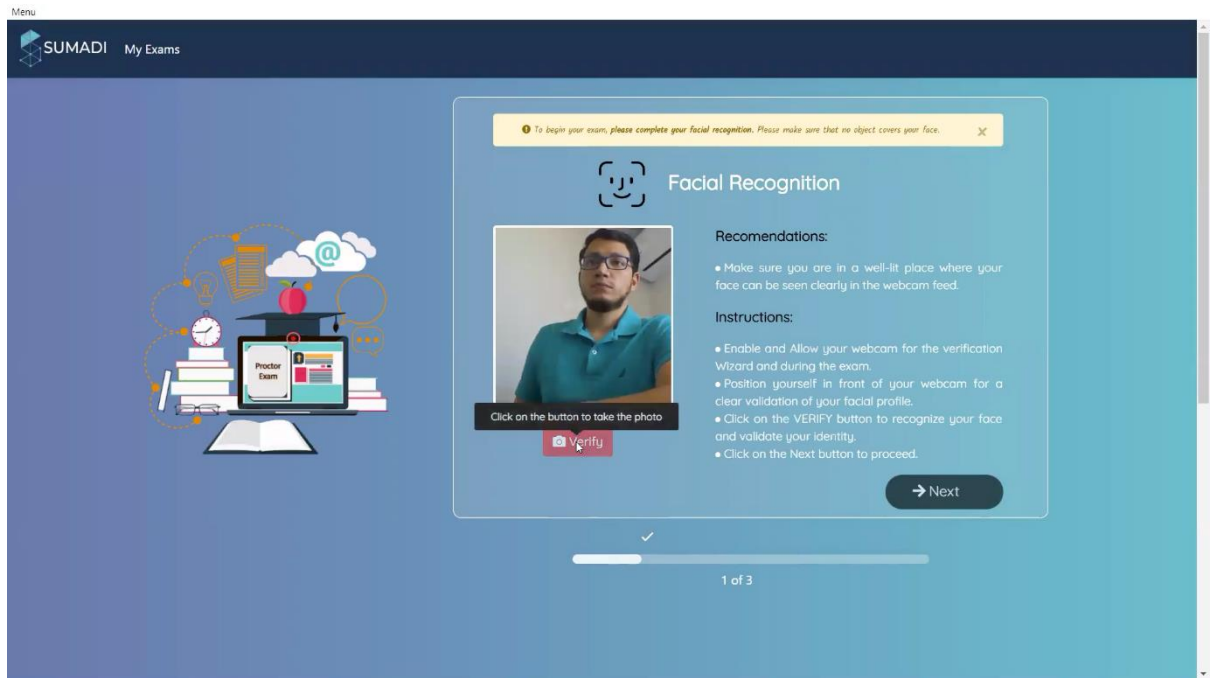

A l'étape suivante, vous êtes invités à vérifier vos réglages : assurez-vous que votre webcam est allumée et que votre application SUMADI est à jour. Si vous recevez une alerte, faites les réglages nécessaires puis cliquez sur « Verify » pour vérifier de nouveau vos réglages.

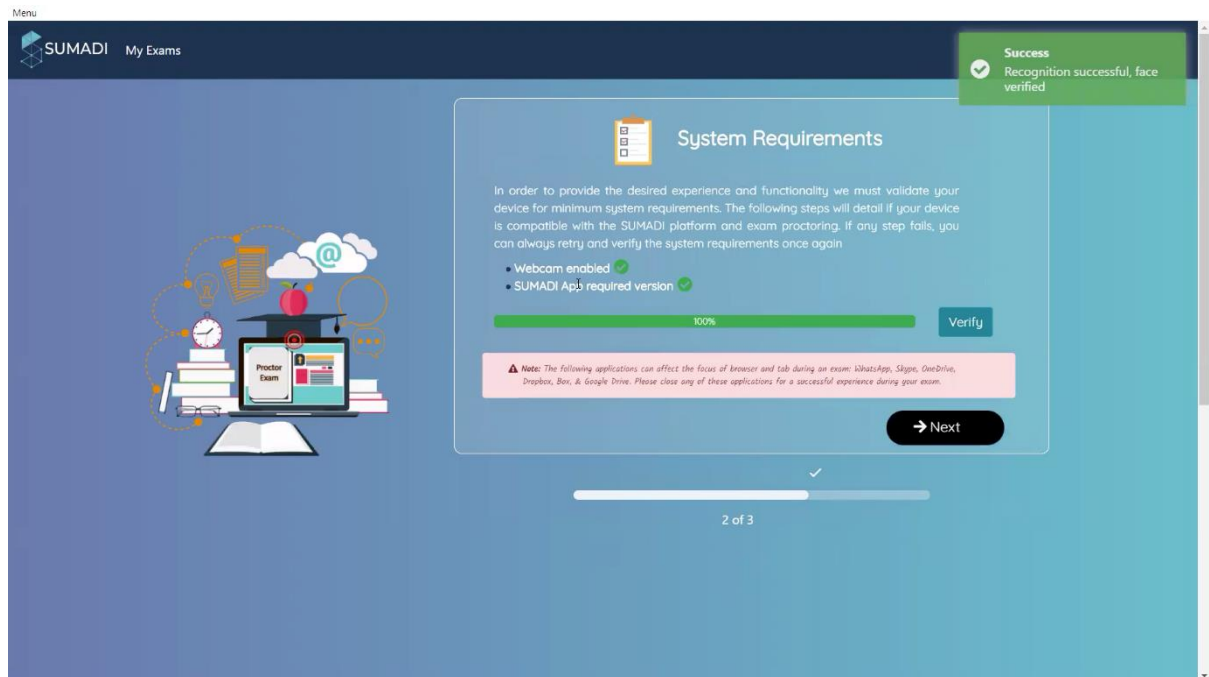

Lisez en entier le contenu « Termes et conditions » en déroulant les flèches situées à droite du rectangle. Cochez ensuite la case pour accepter le règlement du test, puis appuyez sur « Submit » pour poursuivre et commencer votre test.

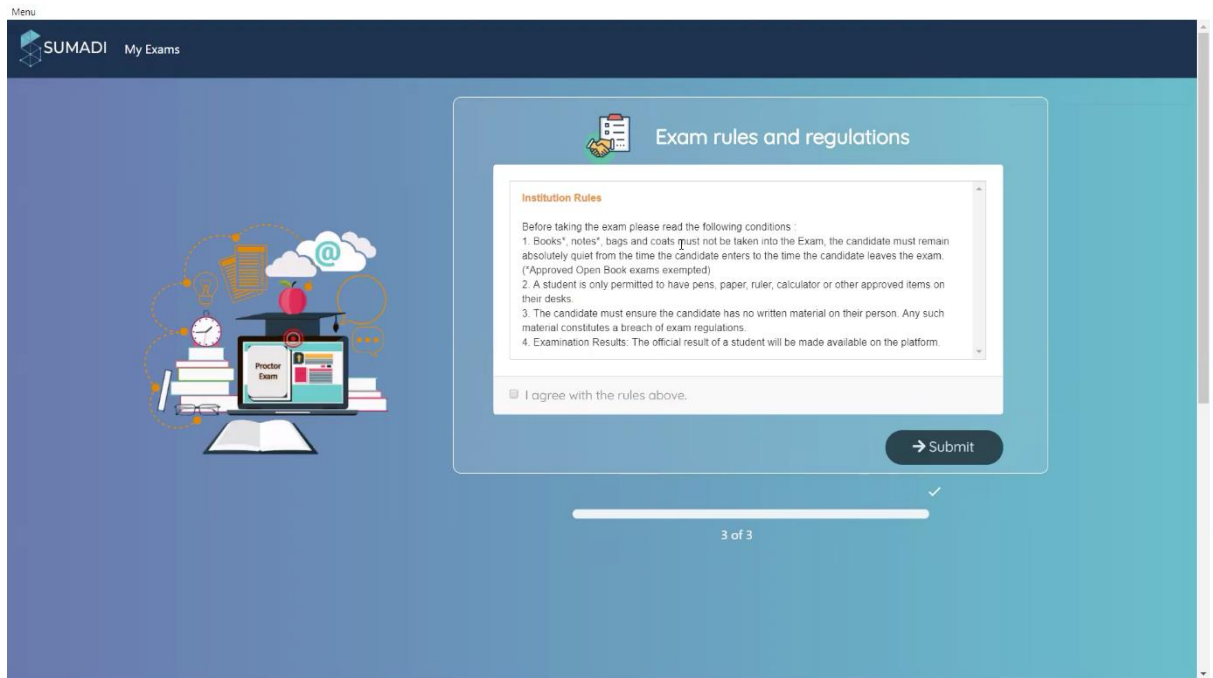

## 5. Options du menu

Dans le coin en haut à gauche de l'écran, vous trouverez un menu avec deux options :

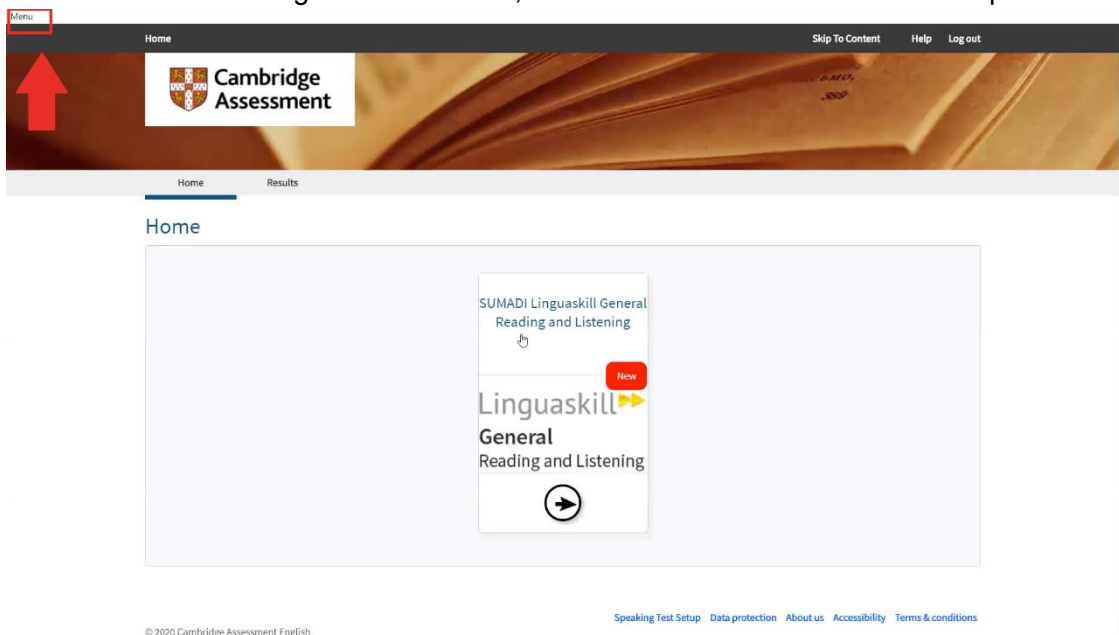

1. **Home** : pour retourner à la page d'accueil
2. **Exit** : pour fermer complètement le programme

## 6. Réaliser le test Linguaskill Anywhere

Lorsque vous êtes invité à donner votre **Candidate ID**, tapez l'entry code qui vous a été fourni.

- Pour le module **Reading and Listening** : un écran de vérification du son apparaît. Vous pouvez alors vérifier que vous entendez bien avant de poursuivre.
- Pour le module de **Speaking** : vous pouvez tester votre audio et votre micro.
- Une fois que ces dernières vérifications sont terminées, cliquez sur la flèche en bas à droite de l'écran pour continuer.
- Le texte d'introduction de l'examen s'affiche. Après l'avoir lu, cliquez sur la flèche en bas à droite de l'écran pour continuer.

**Note** : si vous n'êtes pas sûr du moyen de progresser vers l'écran suivant, vérifiez s'il y a une flèche en bas à droite de l'écran

Pendant le test, vous pouvez voir votre propre **vidéo**. Votre vidéo est enregistrée et utilisée pour analyser votre comportement pendant le test. Vous pouvez cacher la vidéo (« hide video ») si vous le souhaitez.

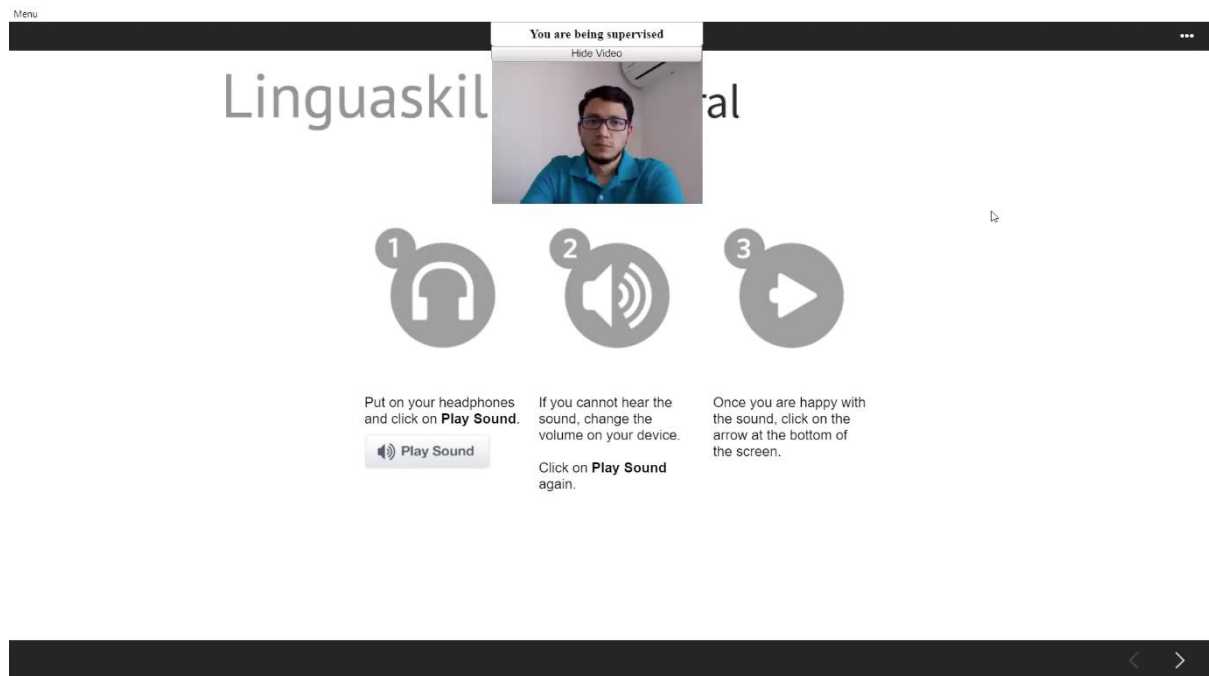

**Important** : Avant de commencer votre test, approchez votre carte d'identité de la webcam (sans cacher votre visage).

**ATTENTION :** Si vous utilisez un autre écran, une autre application ou si vous ouvrez une autre fenêtre que SUMADI pendant le test, un avertissement s'affichera à l'écran. Si vous quittez l'écran des yeux pour une durée anormalement longue, que vos mouvements ou votre rythme de frappe sont trop irréguliers, SUMADI enregistrera ces informations. Votre session test ne sera pas interrompue, mais votre résultat pourra être invalidé.

Une fois le test terminé, le statut du test se met à jour et affiche « Completed » sur la page d'accueil. Vous pouvez alors passer au module suivant, ou vous déconnecter si vous avez terminé.

## 7. Guide pour fermer des programmes pouvant bloquer l'application :

Lors du lancement de l'application, il se peut que d'autres programmes bloquent l'ouverture correcte de l'application. Voici les instructions à suivre si ce problème se présente.

Fermer les programmes **sous Windows** :

1. En entrant dans l'examen, vous verrez une liste des applications qui ne sont pas autorisées pendant l'examen



2. Pour les fermer, vous devez fermer SUMADI et appuyer sur la combinaison de touches suivante sur votre ordinateur : Control+Alt+Supr ou Control+Alt+Del et vous devez sélectionner le gestionnaire de tâches, une fois qu'il s'ouvre, recherchez l'application ouverte (étape 1) et appuyez sur le bouton "Fin de tâche" (étape 2)

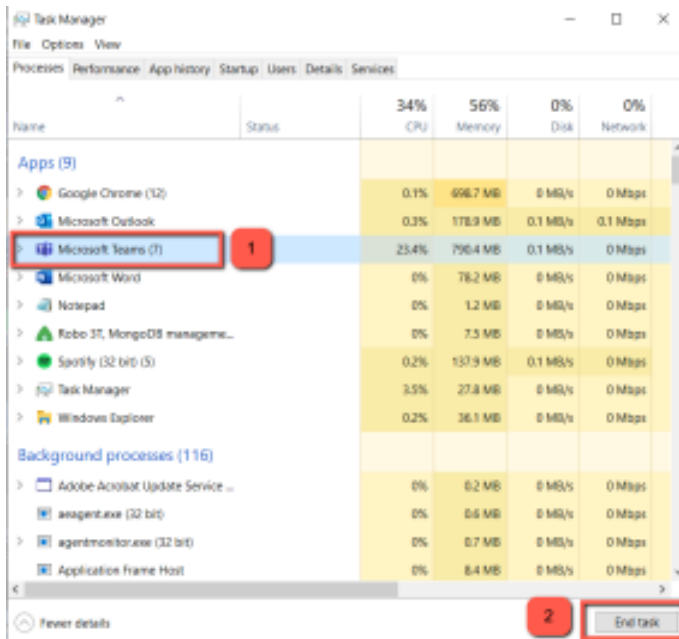

3. S'il y a une application que vous n'avez pas ouverte et qu'elle apparaît dans SUMADI, c'est parce que Windows l'ouvre automatiquement, un exemple de ce type d'applications est le navigateur "Microsoft Edge" qui s'ouvre lorsque l'ordinateur est allumé.

Toujours dans le Gestionnaire des tâches, vous devez télécharger la barre de navigation (étape 1) et rechercher le programme, ceux-ci sont par ordre alphabétique (étape 2), une fois que nous l'avons localisé, nous le sélectionnons et appuyons sur le bouton "Fin de tâche" (étape 3).

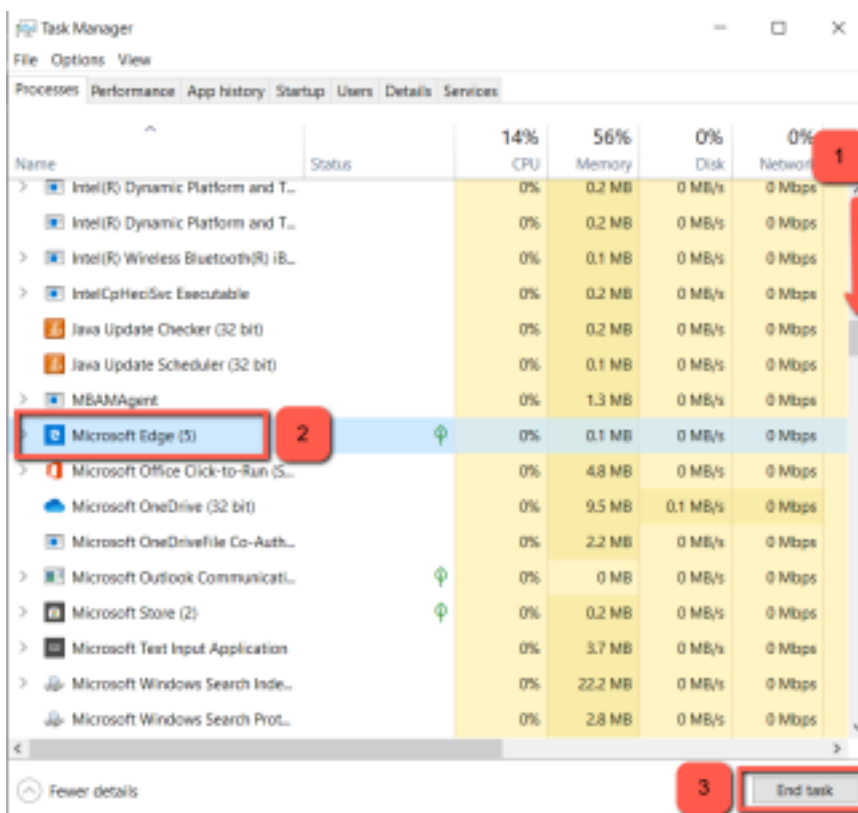

Fermer les programmes **sous MAC** :

En utilisant le raccourci : option + CMD +

La fenêtre suivante s'affiche pour visualiser les candidatures ouvertes :

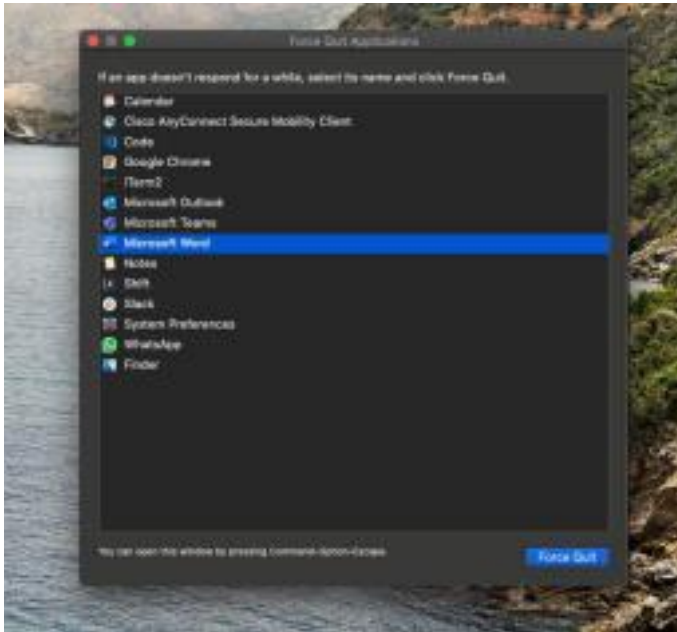

Sélectionnez une application et cliquez sur le bouton Forcer à quitter pour forcer la fermeture d'une application.

Vous pouvez également accéder à ce menu à partir de l'icône pomme dans la barre de navigation supérieure.

Pour toute personne passant le test et qui rencontre des problèmes avec l'application, les équipes de SUMADI proposent un **support technique** avec les résolutions aux éventuels problèmes rencontrés :

### **SUMADI Support:**

<https://itlmssupport.zendesk.com/hc/en-us/sections/4412451216795-Cambridge>

<https://itlmssupport.zendesk.com/hc/en-us/categories/4412450559771-Cambridge>

### **Contactez-nous :**

<https://itlmssupport.zendesk.com/hc/en-us>

## **8. Après le test : recevoir et transmettre ses résultats**

Votre rapport de test vous sera transmis par email par l'Institution Certilingo lorsque les vérifications auront été faites.

Pour comprendre vos résultats, rendez –vous sur : [Linguaskill : rapports de tests](#)